

IO HO DIRITTO DI PARTECIPARE  
A MIGLIORARE L'OSPEDALE  
CON UN DISEGNO,  
UN GIOCO, UN ORSETTO  
CHE SIA DI AUGURIO E DI COMPAGNIA  
A CHI DOMANI AVRÀ IL MIO LETTO,  
QUANDO ANDRÒ VIA.

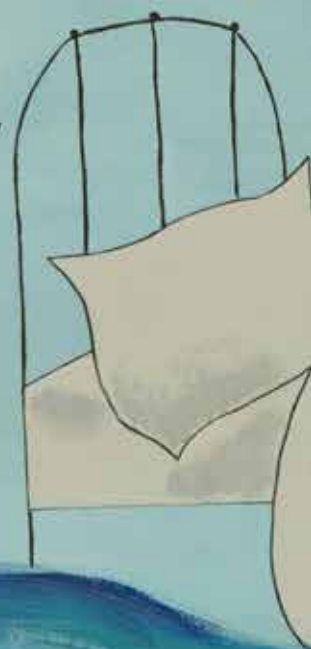

# RELAZIONE di MISSIONE

## Fondazione dell'Ospedale Pediatrico Anna Meyer ETS Bilancio 2024

### STATO PATRIMONIALE

Attivo	2024	2023
<b>A) Quote associative o apporti ancora dovuti</b>	<b>0 €</b>	<b>0 €</b>
<b>B) Immobilizzazioni</b>		
<b>I - Immobilizzazioni immateriali</b>		
1. Costi di impianto e di ampliamento	0 €	0 €
2. Costi di sviluppo	0 €	0 €
3. Diritti di brevetto industriale e diritti di utilizzazione delle opere dell'ingegno	2.400 €	3.600 €
4. Concessioni, licenze, marchi e diritti simili	7.278 €	7.480 €
5. Avviamento	0 €	0 €
6. Immobilizzazioni in corso e acconti	0 €	0 €
7. Altre	0 €	1.220 €
<b>Totale</b>	<b>9.678 €</b>	<b>12.300 €</b>
<b>II - Immobilizzazioni materiali</b>		
1. Terreni e fabbricati	224.659 €	224.659 €
2. Impianti e macchinari	2.321 €	5.173 €
3. Attrezzature	1.229 €	1.745 €
4. Altri beni	62.112 €	87.759 €
5. Immobilizzazioni in corso e acconti	0 €	0 €
<b>Totale</b>	<b>290.322 €</b>	<b>319.335 €</b>
<b>III - Immobilizzazioni finanziarie, con separata indicazione aggiuntiva, per ciascuna voce dei crediti, degli importi esigibili entro l'esercizio successivo</b>		
<b>1. Partecipazioni in</b>		
a) imprese controllate	0 €	0 €
b) imprese collegate	0 €	0 €
c) altre imprese	0 €	0 €
<b>Totale</b>	<b>0 €</b>	<b>0 €</b>
<b>2. Crediti</b>		
a) Verso imprese controllate	0 €	0 €
b) Verso imprese collegate	0 €	0 €
c) Verso altri enti del Terzo settore	0 €	0 €
d) Verso altri	5.465 €	4.367 €
<b>Totale</b>	<b>5.465 €</b>	<b>4.367 €</b>
<b>3. Altri titoli</b>	<b>0 €</b>	<b>0 €</b>
<b>Totale</b>	<b>5.465 €</b>	<b>4.367 €</b>
<b>Totale immobilizzazioni</b>	<b>305.465 €</b>	<b>336.003 €</b>

<b>C) Attivo circolante</b>		
<b>I - Rimanenze</b>		
1. Materie prime, sussidiarie e di consumo	0 €	0 €
2. Prodotti in corso di lavorazione e semilavorati	0 €	0 €
3. Lavori in corso su ordinazione	0 €	0 €
4. Prodotti finiti e merci	475.244 €	412.117 €
5. Acconti	0 €	0 €
<b>Totale</b>	<b>475.244 €</b>	<b>412.117 €</b>
<b>II - Crediti, con separata indicazione aggiuntiva, per ciascuna voce, degli importi esigibili oltre l'esercizio successivo</b>		
1. Verso utenti e clienti	201.626 €	164.074 €
2. Verso associati e fondatori	0 €	0 €
3. Verso enti pubblici	0 €	0 €
4. Verso soggetti privati per contributi	0 €	321.000 €
5. Verso enti della stessa rete associativa	0 €	0 €
6. Verso altri enti del Terzo settore	0 €	0 €
7. Verso imprese controllate	0 €	0 €
8. Verso imprese collegate	0 €	0 €
9. Crediti tributari	8.551 €	7.709 €
10. Da 5 per mille	0 €	0 €
11. Imposte anticipate	0 €	0 €
12. Verso altri	3.508 €	19.317 €
<b>Totale</b>	<b>213.686 €</b>	<b>512.100 €</b>
<b>III - Attività finanziarie che non costituiscono immobilizzazioni</b>		
1. Partecipazioni in imprese controllate	0 €	0 €
2. Partecipazioni in imprese collegate	0 €	0 €
3. Altri titoli	5.316.376 €	3.851.724 €
<b>Totale</b>	<b>5.316.376 €</b>	<b>3.851.724 €</b>
<b>IV - Disponibilità liquide</b>		
1. Depositi bancari e postali	14.715.284 €	15.311.125 €
2. Assegni	0 €	0 €
3. Danaro e valori in cassa	635 €	8.596 €
<b>Totale</b>	<b>14.715.919 €</b>	<b>15.319.721 €</b>
<b>Totale attivo circolante</b>	<b>20.721.225 €</b>	<b>20.095.663 €</b>
<b>D) Ratei e risconti attivi</b>	<b>73.906 €</b>	<b>75.760 €</b>
<b>Totale Attivo</b>	<b>21.100.596 €</b>	<b>20.507.425 €</b>
<b>Passivo</b>	<b>2024</b>	<b>2023</b>
<b>A) Patrimonio netto</b>		
<b>I - Fondo di dotazione dell'ente</b>	<b>224.659 €</b>	<b>224.659 €</b>
<b>II - Patrimonio vincolato</b>		
1. Riserve statutarie	0	0 €
2. Riserve vincolate per decisione degli organi istituzionali	2.408.036 €	3.190.043 €
3. Riserve vincolate destinate da terzi	2.467.936 €	3.119.554 €
<b>Totale</b>	<b>4.875.972 €</b>	<b>6.309.598 €</b>
<b>III - Patrimonio libero</b>		
1. Riserve di utili o avanzi di gestione	5.938.179 €	3.844.958 €
2. Altre riserve	0 €	0 €
<b>Totale</b>	<b>5.938.179 €</b>	<b>3.844.958 €</b>
<b>IV - Avanzo/disavanzo d'esercizio</b>	<b>8.800.590 €</b>	<b>8.693.853 €</b>
<b>Totale patrimonio netto</b>	<b>19.839.401 €</b>	<b>19.073.067 €</b>

<b>B) Fondi per rischi e oneri</b>		
1. Per trattamento di quiescenza e obblighi simili	0 €	0 €
2. Per imposte, anche differite	0 €	0 €
3. Altri	116.955 €	112.423 €
<b>Totale fondi per rischi e oneri</b>	<b>116.955 €</b>	<b>112.423 €</b>
<b>C) Trattamento di fine rapporto di lavoro subordinato</b>	<b>305.365 €</b>	<b>295.686 €</b>
<b>D) Debiti, con separata indicazione aggiuntiva, per ciascuna voce, degli importi esigibili oltre l'esercizio successivo</b>		
1. Debiti verso banche	0 €	0 €
2. Debiti verso altri finanziatori	0 €	0 €
3. Debiti verso associati e fondatori per finanziamenti	0 €	0 €
4. Debiti verso enti della stessa rete associativa	0 €	0 €
5. Debiti per erogazioni liberali condizionate	0 €	0 €
6. Acconti	0 €	0 €
7. Debiti verso fornitori	740.888 €	559.745 €
8. Debiti verso imprese controllate e collegate	0 €	0 €
9. Debiti tributari	13.893 €	22.063 €
10. Debiti verso istituti di previdenza e di sicurezza sociale	24.035 €	26.072 €
11. Debiti verso dipendenti e collaboratori	45.491 €	49.607 €
12. Altri debiti	9.614 €	42.495 €
<b>Totale debiti, con separata indicazione aggiuntiva, per ciascuna voce, degli importi esigibili oltre l'esercizio successivo</b>	<b>833.921 €</b>	<b>699.982 €</b>
<b>E) Ratei e risconti passivi</b>	<b>4.954 €</b>	<b>326.267 €</b>
<b>Totale Passivo</b>	<b>21.100.596 €</b>	<b>20.507.425 €</b>

**RENDICONTO GESTIONALE**

Oneri e costi	2024	2023	Proventi e ricavi	2024	2023
<b>A) Costi e oneri da attività di interesse generale</b>			<b>A) Ricavi, rendite e proventi da attività di interesse generale</b>		
1. Materie prime, sussidiarie, di consumo e di merci	407.242 €	222.595 €	1. Proventi da quote associative e apporti dei fondatori	0 €	0 €
2. Servizi	1.679.681 €	1.163.817 €	2. Proventi dagli associati per attività mutuali	0 €	0 €
3. Godimento beni di terzi	49.849 €	49.640 €	3. Ricavi per prestazioni e cessioni ad associati e fondatori	0 €	0 €
4. Personale	588.804 €	588.986 €	4. Erogazioni liberali	8.665.854 €	7.321.632 €
5. Ammortamenti	24.696 €	63.897 €	5. Proventi del 5 per mille	5.415.417 €	5.401.047 €
6. Accantonamenti per rischi ed oneri	282.292 €	312.367 €	6. Contributi da soggetti privati	321.000 €	174.812 €
7. Oneri diversi di gestione	10.678.233 €	9.320.432 €	7. Ricavi per prestazioni e cessioni a terzi	0 €	0 €
8. Rimanenze iniziali	0 €	0 €	8. Contributi da enti pubblici	44.497 €	73.761 €
9. Accantonamento a riserva vincolata per decisione degli organi istituzionali	0 €	0 €	9. Proventi da contratti con enti pubblici	0 €	0 €
10. Utilizzo riserva vincolata per decisione degli organi istituzionali	-7.453.971 €	-7.196.136 €	10. Altri ricavi, rendite e proventi	330.733 €	97.384 €
			11. Rimanenze finali	0 €	0 €
<b>Totale</b>	<b>6.256.826 €</b>	<b>4.525.598 €</b>	<b>Totale</b>	<b>14.777.500 €</b>	<b>13.068.636 €</b>
<b>Avanzo/disavanzo attività di interesse generale (+/-)</b>	<b>8.520.674 €</b>	<b>8.543.038 €</b>			

<b>B) Costi e oneri da attività diverse</b>			<b>B) Ricavi, rendite e proventi da attività diverse</b>		
1. Materie prime, sussidiarie, di consumo e di merci	0 €	0 €	1. Ricavi per prestazioni e cessioni ad associati e fondatori	0 €	0 €
2. Servizi	0 €	0 €	2. Contributi da soggetti privati	0 €	0 €
3. Godimento beni di terzi	0 €	0 €	3. Ricavi per prestazioni e cessioni a terzi	0 €	0 €
4. Personale	0 €	0 €	4. Contributi da enti pubblici	0 €	0 €
5. Ammortamenti	0 €	0 €	5. Proventi da contratti con enti pubblici	0 €	0 €
6. Accantonamenti per rischi ed oneri	0 €	0 €	6. Altri ricavi, rendite e proventi	0 €	0 €
7. Oneri diversi di gestione	0 €	0 €	7. Rimanenze finali	0 €	0 €
8. Rimanenze iniziali	0 €	0 €			
<b>Totale</b>	<b>0 €</b>	<b>0 €</b>	<b>Totale</b>	<b>0 €</b>	<b>0 €</b>
<b>Avanzo/disavanzo attività diverse (+/-)</b>	<b>0 €</b>	<b>0 €</b>			
<b>C) Costi e oneri da attività di raccolta fondi</b>			<b>C) Ricavi, rendite e proventi da attività di raccolta fondi</b>		
1. Oneri per raccolte fondi abituali	0 €	0 €	1. Proventi da raccolte fondi abituali	0 €	0 €
2. Oneri per raccolte fondi occasionali	130.080 €	87.527 €	2. Proventi da raccolte fondi occasionali	427.566 €	301.956 €
3. Altri oneri	0 €	0 €	3. Altri proventi	0 €	0 €
<b>Totale</b>	<b>130.080 €</b>	<b>87.527 €</b>	<b>Totale</b>	<b>427.566 €</b>	<b>301.956 €</b>
<b>Avanzo/disavanzo attività di raccolta fondi (+/-)</b>	<b>297.485 €</b>	<b>214.429 €</b>			
<b>D) Costi e oneri da attività finanziarie e patrimoniali</b>			<b>D) Ricavi, rendite e proventi da attività finanziarie e patrimoniali</b>		
1. Su rapporti bancari	104.838 €	0 €	1. Da rapporti bancari	186.184 €	120.935 €
2. Su prestiti	0 €	0 €	2. Da altri investimenti finanziari	99.978 €	0 €
3. Da patrimonio edilizio	1.845 €	536 €	3. Da patrimonio edilizio	18.176 €	18.192 €
4. Da altri beni patrimoniali	0 €	0 €	4. Da altri beni patrimoniali	0 €	0 €
5. Accantonamenti per rischi ed oneri	0 €	0 €	5. Altri proventi	0 €	0 €
6. Altri oneri	0 €	0 €			
<b>Totale</b>	<b>106.682 €</b>	<b>536 €</b>	<b>Totale</b>	<b>304.339 €</b>	<b>139.127 €</b>
<b>Avanzo/disavanzo attività finanziarie e patrimoniali (+/-)</b>	<b>197.656 €</b>	<b>138.591 €</b>			
<b>E) Costi e oneri di supporto generale</b>			<b>E) Proventi di supporto generale</b>		
1. Materie prime, sussidiarie, di consumo e di merci	5.290 €	7.311 €	1. Proventi da distacco del personale	0 €	0 €
2. Servizi	92.181 €	81.779 €	2. Altri proventi di supporto generale	0 €	0 €
3. Godimento beni di terzi	1.249 €	1.204 €			
4. Personale	65.984 €	68.880 €			
5. Ammortamenti	4.805 €	4.660 €			
6. Accantonamenti per rischi ed oneri	0 €	0 €			
7. Altri oneri	16.364 €	5.645 €			
8. Accantonamento a riserva vincolata per decisione degli organi istituzionali	0 €	0 €			
9. Utilizzo riserva vincolata per decisione degli organi istituzionali	0 €	0 €			
<b>Totale</b>	<b>185.874 €</b>	<b>169.479 €</b>	<b>Totale</b>	<b>0 €</b>	<b>0 €</b>
<b>Avanzo/disavanzo attività di supporto generale (+/-)</b>	<b>-185.874 €</b>	<b>-169.479 €</b>			
<b>Totale oneri e costi</b>	<b>6.679.463 €</b>	<b>4.783.140 €</b>	<b>Totale proventi e ricavi</b>	<b>15.509.404 €</b>	<b>13.509.719 €</b>
<b>Avanzo/disavanzo d'esercizio prima delle imposte (+/-)</b>	<b>8.829.941 €</b>	<b>8.726.579 €</b>			
	<b>Imposte</b>			<b>29.351 €</b>	<b>32.726 €</b>
<b>Avanzo/disavanzo d'esercizio dopo le imposte (+/-)</b>	<b>8.800.590 €</b>	<b>8.693.853 €</b>			

## 1. Informazioni generali sull'ente

Nome dell'Ente: **Fondazione dell'Ospedale Pediatrico Anna Meyer ETS**

Codice Fiscale: 94080470480

Forma giuridica e qualificazione ai sensi del codice del Terzo settore: Fondazione.

La Fondazione è iscritta al RUNTS dal 02 ottobre 2023, nella sezione ETS, con il nr. 20955.

Indirizzo sede legale e operativa: Viale Pieraccini 24 - Firenze

Aree territoriali di operatività: Regione Toscana

### Missione perseguita

La Fondazione Meyer **sostiene l'accoglienza**, la **cura** e il **benessere** del bambino e della famiglia in Ospedale.

La Fondazione investe nella **ricerca scientifica**, nell'**innovazione tecnologica**, nella **formazione** di tutti gli operatori della cura, requisiti essenziali e fondamentali per una appropriata assistenza in Ospedale.

I principi di **efficacia**, **efficienza** e **trasparenza** sono la base valoriale dell'azione globale della Fondazione dell'Ospedale Pediatrico Anna Meyer che:

- Dedica i suoi sforzi al **sostegno della ricerca** scientifica, investendo anche sul talento dei giovani e sulla collaborazione con altre realtà internazionali;
- Investe nel **continuo aggiornamento** della tecnologia e delle metodologie organizzative;
- Lavora per migliorare la qualità dell'accoglienza e del ricovero del neonato, del bambino, dell'adolescente e delle loro famiglie;
- Supporta **strategie di comunicazione** dell'attività globale del Meyer sul territorio regionale e nazionale;
- Tramite il Centro Studi sviluppa, promuove ed organizza **attività culturali** sul tema del bambino malato e della sua famiglia dal punto di vista fisico psicologico e sociale.

### Attività di interesse generale di cui all'art. 2 richiamate nello statuto

La Fondazione si propone di svolgere opera di **supporto e/o sostegno istituzionale** dell'AOU MEYER, in particolare:

- Sostegno alle attività di **ricerca scientifica** (supporto allo sviluppo delle attività di ricerca sulle tematiche del bambino ospedalizzato e sugli aspetti legati a queste);
- Supporto all'impegno del Meyer per **migliorare la qualità** dell'accoglienza e dell'assistenza dei bambini e delle famiglie;
- Promozione della **cultura** della salute globale della persona malata;
- Sostegno alla **formazione del personale** del Meyer;
- **Raccolta fondi** e connessa attività di marketing, con l'organizzazione in proprio di iniziative orientate a tal fine nonché ogni attività prevista dal Codice del Terzo Settore e dallo Statuto, intendendosi comunque espressamente escluso l'esercizio di qualsivoglia attività riconducibile a quanto disposto dall'art. 106 del D.L. 1/9/1993 n. 385 "Testo Unico in Materia Bancaria e Creditizia";
- Sviluppo di **iniziative di radicamento** del Meyer sul territorio;
- Altre attività connesse al perseguimento delle finalità della Fondazione.

### Sedi

**Sede legale:** Viale Pieraccini 24 - Firenze

La sede della Fondazione è ubicata all'interno dell'Ospedale Pediatrico Meyer.

### Attività svolte

La Fondazione Meyer svolge la sua attività di raccolta fondi destinando **l'intera raccolta al sostegno dell'Ospedale Meyer**, dei suoi progetti e delle sue priorità. L'attività di raccolta fondi è articolata in varie campagne, eventi ed erogazioni ricevute da privati e imprese.

Fra queste donazioni risultano anche quelle raccolte all'Ufficio Donazioni presso lo **Shop Solidale** dell'Ospedale e attraverso il web per **gadget solidali** e **progetti**. Le donazioni in natura consistono principalmente in **immobili ricevuti in eredità**, **premi assicurativi**, **premi inesitati di concorsi**, **spazi pubblicitari**, **automezzi** e così via.

La devoluzione del **5x1000** da parte del Ministero, in base alle scelte dei contribuenti, continua ad essere un'importante voce del totale di raccolta fondi.

## 2. Dati sugli associati o sui fondatori e sulle attività svolte nei loro confronti

Il **14 luglio 2000** la Fondazione fu costituita alla presenza dell'allora Direttore Generale dell'Ospedale Meyer Dott. Paolo Bernabei.

Il patrimonio della Fondazione è inizialmente costituito dal quartiere di civile abitazione posto in Firenze, Via Masaccio n. 222. **Il valore dell'immobile è attualmente di 224.658,75 €.** La Fondazione Meyer è retta da un Consiglio di Amministrazione il cui Presidente è nominato dal Direttore Generale dell'Azienda Ospedaliero Universitaria Meyer, in base alle norme statutarie. **Le cariche di Presidente e di Consigliere d'Amministrazione sono svolte a titolo gratuito.**

### Informazioni sulla partecipazione degli associati alla vita dell'ente

La Fondazione Meyer, per la sua natura, **non contempla associati** all'interno del suo organico ed è retta da un Presidente, un Consiglio di Amministrazione, da un collegio di Sindaci Revisori, da un Comitato dei Garanti assistiti da un Organo di Vigilanza.

Al **Prof. Gianpaolo Donzelli** è subentrato nel 2023 il Dott. **Marco Carrai** nominato Presidente dalla Direzione Generale dell'Ospedale Pediatrico Meyer a partire dal 1° ottobre 2023.

### Regime fiscale applicato

La Fondazione non esercita attività commerciale.

## 3. Criteri applicati nella valutazione delle voci del bilancio, nelle rettifiche di valore e nella conversione dei valori non espressi all'origine in moneta avente corso legale nello stato

Il bilancio è stato redatto conformemente a quanto previsto dal D.M. 5 marzo 2020 ed è composto dallo stato patrimoniale, dal rendiconto gestionale e dalla relazione di missione. I principi generali alla base della redazione del presente bilancio sono allineati a quanto previsto dal Principio contabile n. 35 e dai principi contabili generali, la valutazione delle voci di bilancio è, pertanto, fatta ispirandosi ai **criteri generali della prudenza e della competenza**, nella prospettiva della continuità dell'ente, nonché tenendo conto della prevalenza della sostanza sulla forma.

Nella redazione del bilancio si è tenuto conto dei proventi e degli oneri di competenza dell'esercizio, tenendo conto dei rischi e delle perdite anche se conosciuti successivamente alla chiusura dell'esercizio.

Il bilancio è comparato con l'esercizio precedente e i principi contabili adottati sono descritti di seguito.

Si precisa che non è stato effettuato nessun accorpamento o eliminazione di voce rispetto al modello ministeriale.

### 3.1 Illustrazione delle poste di bilancio

#### Attivo

#### B. Immobilizzazioni

##### I) Immobilizzazioni immateriali

Le immobilizzazioni immateriali sono iscritte al **costo di acquisto**, comprensivo degli **oneri accessori**, ed ammortizzate in funzione della loro prevista utilità futura. Gli ammortamenti vengono imputati direttamente a riduzione delle singole voci e vengono calcolati come segue:

Software 33,33%  
Diritti d'autore 20%

Marchi - sono stati ammortizzati sulla base della vita residua. Scadendo quest'ultima nel 2033, le registrazioni avvenute nel 2023 sono state ammortizzate in misura pari al 10%, mentre le integrazioni del 2024 sono state ammortizzate in misura pari a 11,11%.

## II) Immobilizzazioni materiali

Le immobilizzazioni materiali sono iscritte al costo di acquisto, comprensivo degli oneri accessori e sono sistematicamente ammortizzate in ogni esercizio in relazione alla loro residua possibilità di utilizzazione.

Il fabbricato sito in Via Masaccio n. 222 costituente il fondo di dotazione dell'ente presente nella voce Terreni e Fabbricati non è oggetto di ammortamento. Gli ammortamenti vengono calcolati a partire dall'esercizio in cui il bene è entrato in funzione.

I coefficienti di ammortamento applicati sono i seguenti:

- **Impianti e macchinari** 15%
- **Attrezzature** 20%
- **Altri beni:**
  - Mobili e Arredi 12%
  - Macchine Elettroniche per Ufficio 20%
  - Automezzi 20%

Si precisa che per i beni il cui costo di acquisto è pari od inferiore a 516,46 € viene applicata una percentuale di ammortamento del 100%.

Sulle immobilizzazioni non sono state effettuate né rivalutazioni né svalutazioni.

## III) Immobilizzazioni finanziarie

Sono costituite dai depositi cauzionali così dettagliati:

Crediti Verso Altri	2024	2023
<b>Depositi Cauzionali</b>	<b>Importo</b>	<b>Importo</b>
Contratti Affitto	4.040 €	4.040 €
Contratti Telepass	300 €	300 €
Contratti Aon Welfare	1.125 €	0 €
Utenze	0 €	27 €
<b>Totale</b>	<b>5.465 €</b>	<b>4.367 €</b>

## C. Attivo circolante

### I) Rimanenze

Le rimanenze sono costituite dagli immobili ottenuti in eredità e destinati alla vendita e sono state valutate prudenzialmente sulla base del valore catastale rivalutato. Nel passivo è iscritto il fondo donazioni non monetizzate, fondo che si renderà disponibile al momento della cessione dell'immobile a fronte dell'introito in denaro.

Il valore iscritto nell'attivo come rimanenze corrisponde al fondo donazioni non monetizzate. Si fa presente che la differenza tra i due valori evidenziata nel 2023 è venuta meno grazie alla risoluzione della controversia di cui era stata oggetto l'eredità dell'immobile di Montevarchi dal valore di 35.790 €, per la quale in data 06/06/2024 si è giunti all'atto transattivo.

Le altre giacenze di magazzino consistono sostanzialmente in materiale promozionale, pubblicazioni, gadget, la cui caducità è ragionevolmente presumibile alla fine dell'esercizio. Per tale motivo, in continuità con i criteri precedentemente adottati, è prudenzialmente iscritto un fondo di svalutazione pari all'importo complessivo.

Nel prospetto sottostante vengono messi in evidenza gli immobili ricevuti in eredità e quelli venduti durante l'anno che hanno liberato per 78.375 € la riserva Fondo donazioni non monetizzate costituita tra le poste del netto:

Immibile/Terreno	Comune	% Possesso	Saldo iniziale 01/01/2024	Venduti 2024/Rilascio Fondo non monetizzato	Acquisiti 2024	Rimanenza 31/12/2024
Immibile	URBANIA	100,00%	16.919 €	16.919 €		0 €
Immibile	FIRENZE	25,00%	27.982 €	27.982 €		0 €
Immibile	FIRENZE	25,00%	1.415 €	1.415 €		0 €
Terreno	FIRENZE	25,00%	58 €	58 €		0 €
Terreno	FIRENZE	5/72	2 €			2 €
Immibile	MONTEVARCHI	100,00%	82.968 €			82.968 €
Immibile	MONTEVARCHI	100,00%	7.614 €			7.614 €
Immibile	PRATO	33,33%	26.243 €	26.243 €		0 €
Immibile	PRATO	33,33%	987 €	987 €		0 €
Immibile	PRATO	33,33%	4.772 €	4.772 €		0 €
Immibile	FIRENZE	100,00%	177.000 €			177.000 €
Immibile	EMPOLI	33,33%	12.472 €			12.472 €
Immibile	EMPOLI	33,33%	17.895 €			17.895 €
Immibile	FIRENZE	100,00%			91.266 €	91.266 €
Immibile	FIRENZE	100,00%			14.837 €	14.837 €
Immibile	POGGIBONSI	100,00%			66.212 €	66.212 €
Immibile	POGGIBONSI	100,00%			4.978 €	4.978 €
<b>Proprietà per le quali è costituito il fondo donazioni non monetizzate</b>			<b>376.327 €</b>	<b>78.375 €</b>	<b>177.292 €</b>	<b>475.244 €</b>
Immibile	MONTEVARCHI	50,00%	35.790 €	35.790 €		0 €
<b>Proprietà oggetto di controversia legale da cedere agli eredi</b>			<b>35.790 €</b>	<b>35.790 €</b>	<b>0 €</b>	<b>0 €</b>
<b>Totali</b>			<b>412.117 €</b>	<b>114.166 €</b>	<b>177.292 €</b>	<b>475.244 €</b>

## II) Crediti

I crediti sono esposti al loro presunto valore di realizzo che corrisponde al valore nominale e sono così costituiti:

Crediti	2024	2023
<b>1. Verso utenti e clienti</b>	<b>201.626 €</b>	<b>164.074 €</b>
Crediti Eredità	190.168 €	149.905 €
Donazioni Imputate per Valuta	11.458 €	10.876 €
Altro	0 €	3.294 €
<b>4. Verso soggetti privati per contributi</b>	<b>0 €</b>	<b>321.000 €</b>
Crediti per Contributi da Altri Enti e Fondazioni	0 €	321.000 €

9. Crediti Tributari	8.551 €	7.709 €
Crediti Ritenute Acconto	369 €	369 €
Crediti Irap	3.981 €	0 €
Crediti Dichiarazione Redditi Eredità	4.201 €	4.201 €
Crediti Ritenute TFR Dipendenti	0 €	3.139 €
12. Verso Altri	3.508 €	19.317 €
Credito V/Poste Italiane	0 €	11.578 €
Affitto Fondo Dotazione e Affitti Immobili in Eredità da Incassare	169 €	4.084 €
Fornitori C/Anticipi	2.605 €	2.925 €
Fornitori C/Note di Credito da Ricevere	112 €	351 €
Altro	622 €	379 €
Totale	213.686 €	512.100 €

I crediti verso gli utenti hanno subito un aumento dovuto al ricevimento di un'eredità al termine dell'esercizio 2024 e non ancora incassata, nonostante gli incassi in corso d'esercizio di eredità degli anni precedenti.

L'ammontare dei crediti verso soggetti privati per contributi in apertura dell'esercizio 2024 era costituito da 246.000 € stanziati da Banca d'Italia e 75.000 € da Beneficentia Stiftung. Le somme sono state incassate interamente nel corso dell'esercizio.

Tra i crediti tributari si rileva il credito Irap derivante dalla differenza tra gli acconti versati in corso d'anno e l'imposta di competenza dell'esercizio 2024. La riduzione dei crediti verso altri è dovuta principalmente ad un errato doppio addebito effettuato da Poste Italiane nel corso del 2023, che è stato poi incassato in corso dell'esercizio 2024, e dalla diminuzione dei crediti per affitti da riscuotere su immobili ricevuti in eredità.

### III) Attività finanziarie che non costituiscono immobilizzazioni

Sono costituite dall'ammontare dei titoli ereditati negli esercizi precedenti oltre all'acquisto di certificati di deposito per 5.000.000 € (a quattro mesi con un tasso lordo del 3,75 % annuo), essendo scaduti quelli acquistati nell'esercizio 2023 pari a 3.000.000 €.

I titoli sono stati valutati al minore tra costo di acquisto e valore di mercato, in osservanza di quanto stabilito dai principi contabili.

Nel seguente prospetto troviamo il dettaglio della voce:

Attività Finanziarie	2024	2023
Altri titoli	5.316.376 €	3.851.724 €
3. Altri titoli	5.316.376 €	3.851.724 €

C/deposito Presso	Dettaglio Depositi	Importo	Importo
Poste Italiane	Lehman Bros	1 €	1 €
Monte Dei Paschi di Siena		0 €	172.467 €
Cambiano	Fondi d'investimento	32.902 €	0 €
Intesa		18.283 €	0 €
Credit Agricole	Titoli Obbligazionari	265.191 €	342.698 €
	Titoli Azionari e Derivati	0 €	336.557 €
	Certificati Deposito	5.000.000 €	3.000.000 €
Totale		5.316.376 €	3.851.724 €

### IV) Disponibilità liquide

Le disponibilità liquide sono iscritte al valore nominale, e sono costituite da **somme in giacenza sui conti bancari e postali**, oltre alle **disponibilità di cassa** alla data di chiusura dell'esercizio. La voce è così composta:

Disponibilità Liquide	2024	2023
1. Depositi Bancari e Postali	14.715.284 €	15.311.125 €
Mps Cc	194.085 €	208.829 €
Posta Cc	169.442 €	234.512 €
Paypal Cc	149.996 €	82.144 €
Cambiano Cc	1.472.617 €	1.236.335 €
Cambiano C/Deposito	5.000.000 €	3.000.000 €
Credit Agricole Cc	787.426 €	6.496.670 €
Credit Agricole C/Deposito Vincolato	209.509 €	209.509 €
Intesa San Paolo Cc	5.905.028 €	3.538.536 €
Banca Sella Cc	522.462 €	293.976 €
BCC Alta Toscana Comunione Ereditaria	0 €	10.615 €
Banca Cesare Ponti gruppo BIPER Banca Cc	304.719 €	0 €
3. Danaro e Valori in Cassa	635 €	8.596 €
Cassa Contanti	635 €	1.299 €
Cassa Buoni e Voucher	0 €	7.297 €
Totale	14.715.919 €	15.319.721 €

Si precisa che la Fondazione ha incrementato nel marzo 2024 il c/deposito di ulteriori 2.000.000 €, risultando, quindi, alla chiusura dell'esercizio 2024 pari a 5.000.000 €.

La cassa buoni e voucher si è azzerata a causa del completo utilizzo del residuo dei buoni Decathlon donati da Monte dei Paschi di Siena e dei buoni Coop donati da Beltrame Group Spa.

### D. Ratei e Risconti attivi

I ratei e risconti sono stati calcolati sulla base del **principio della competenza**, mediante la ripartizione dei costi e/o ricavi comuni a due esercizi.

## Passivo

### A. Patrimonio netto

È costituito da:

#### 1) Fondo di dotazione dell'ente

Trattasi del valore di quanto conferito in sede di costituzione della Fondazione, ovvero dall'immobile sito in Firenze, Via Masaccio n. 222 che fu donato dall'AOU MEYER (Atto del 14/7/2000 Notaio Piccinini Rep. 51551 Fascicolo 19985).

## 2) Patrimonio Vincolato

È costituito dalle **riserve vincolate** per decisione degli organi istituzionali o dei terzi.

## 3) Patrimonio libero

È costituito dal **risultato gestionale** degli esercizi precedenti.

Questo Patrimonio ha la caratteristica di essere libero da vincoli specifici e quindi può essere liberamente utilizzato per il perseguimento delle finalità istituzionali.

## 4) Avanzo di esercizio

Rappresenta l'**eccedenza dei proventi e ricavi** rispetto agli oneri e costi dell'esercizio contabilizzati come tali secondo il principio della competenza economica.

## B. Fondi per Rischi e oneri

B. Fondi per Rischi e oneri	Valore di INIZIO ESERCIZIO	Utilizzi 2024	Accantonamento 2024	Valore di FINE ESERCIZIO
Fondo Rischi e Oneri Futuri	112.423 €	100.468 €	105.000 €	116.955 €
<b>Totale</b>	<b>112.423 €</b>	<b>100.468 €</b>	<b>105.000 €</b>	<b>116.955 €</b>

Trattasi del residuo del fondo costituito in seguito alle delibere del CDA, relative alle premialità dei dipendenti di competenza dell'esercizio 2022 e 2023, oltre all'accantonamento pari a 105.000 € dell'esercizio in corso così come da ratifica del Consiglio del 21/02/2024.

Si fa presente che, sulla base del modello elaborato dal consulente incaricato, manca la determinazione di alcuni elementi relativi alla valutazione delle prestazioni dei dipendenti per cui non abbiamo al 31 dicembre 2024 la definizione dell'importo relativo alla premialità spettante a ciascun di essi.

## C. Trattamento di fine rapporto di lavoro subordinato

Il TFR è stato calcolato conformemente a quanto previsto dall'art. 2120 del Codice Civile, tenuto conto delle disposizioni legislative e delle specificità dei contratti e delle categorie professionali, e comprende le quote annue maturate e le rivalutazioni effettuate sulla base dei coefficienti ISTAT.

L'ammontare del fondo rappresenta il **debito certo nei confronti dei lavoratori dipendenti** alla data di chiusura del bilancio ed è così costituito:

Movimentazione TFR	Valore di INIZIO ESERCIZIO	Utilizzi	Accantonamento 2024	Valore di FINE ESERCIZIO
Fondo T.F.R.	295.686 €	23.981 €	33.661 €	305.365 €
<b>Totale</b>	<b>295.686 €</b>	<b>23.981 €</b>	<b>33.661 €</b>	<b>305.365 €</b>

L'utilizzo del Fondo TFR è dovuto alle dimissioni di un dipendente avvenute nel corso dell'esercizio. Due dipendenti hanno optato per un **fondo integrativo** nel quale la Fondazione effettua versamenti trimestralmente. Il totale complessivamente accantonato al 31 dicembre 2024 è rappresentato dalla tabella sottostante:

Movimentazione Fondo Integrativo TFR	Valore di INIZIO ESERCIZIO	Utilizzi	Accantonamento 2024	Valore di FINE ESERCIZIO
Fondo Integrativo T.F.R.	28.998 €	0 €	2.460 €	31.458 €
<b>Totale</b>	<b>28.998 €</b>	<b>0 €</b>	<b>2.460 €</b>	<b>31.458 €</b>

## D. Debiti

I debiti sono rilevati al loro valore nominale e sono suddivisi tra:

### 1) Debiti verso fornitori

Accoglie il saldo dei debiti verso i fornitori al 31 dicembre 2024 e corrisponde alle **fatture ancora da pagare** alla fine dell'esercizio e le **fatture da ricevere**, relative ad acquisti di beni o prestazioni di servizi acquisiti nell'esercizio 2024 e per i quali non è pervenuta alla fine dell'anno la fattura:

Debiti Verso Fornitori	2024	2023
Fornitori Nazionali	606.295 €	476.879 €
Fornitori per Fatture da Ricevere	134.593 €	82.865 €
<b>Totale</b>	<b>740.888 €</b>	<b>559.745 €</b>

### 2) Debiti tributari

Accoglie il saldo dei debiti per le **ritenute dipendenti e lavoratori autonomi** regolarmente versato il 16 gennaio 2025, oltre ai debiti per le imposte dell'esercizio calcolate sulla base della normativa vigente:

Debiti Tributari	2024	2023
Erario C/Ires a Saldo	250 €	901 €
Regioni C/Irapp a Saldo	0 €	8.322 €
Erario C/Ritenute Autonomi	2.919 €	1.139 €
Erario C/Ritenute Dipendenti	10.453 €	11.702 €
Erario C/Ritenute Tfr Dipendenti	271 €	0 €
<b>Totale</b>	<b>13.893 €</b>	<b>22.063 €</b>

### 3) Debiti verso istituti di previdenza e sicurezza sociale

La voce accoglie i debiti verso INPS, INPGI e INAIL:

Debiti verso Istituti di Previdenza e di Sicurezza sociale	2023	2023
INPS C/Contributi Dipendenti	23.200 €	24.418 €
INPS C/Gestione separata	835 €	0 €
INPGI C/Contributi giornaliste	0 €	1.412 €
INAIL C/Premi Assicurativi	0 €	243 €
<b>Totale</b>	<b>24.035 €</b>	<b>26.072 €</b>

#### 4) Debiti verso dipendenti e collaboratori

Accoglie il debito relativo agli stipendi del mese di dicembre liquidato a gennaio 2025 ed il rateo ferie e permessi:

Debiti Verso Dipendenti e Collaboratori	2024	2023
Dipendenti C/Retribuzioni	31.135 €	32.409 €
Dipendenti C/Rimbrsi Spese	90 €	0 €
Dipendenti C/Ferie e Rol Maturati	14.266 €	17.198 €
<b>Totale</b>	<b>45.491 €</b>	<b>49.607 €</b>

#### 5) Altri debiti

Accoglie i debiti verso le eredità e debiti vari così dettagliati:

Altri Debiti	2024	2023
Debiti Eredità	4.866 €	38.553 €
Depositi Cauzionali Affitti	3.300 €	3.300 €
Debiti V/Fondo Integrativo Tfr	1.123 €	605 €
Debiti Vari	325 €	38 €
<b>Totale</b>	<b>9.614 €</b>	<b>42.495 €</b>

La diminuzione della voce è dovuta principalmente alla conclusione di una controversia legale instauratasi nel corso dell'esercizio 2022, in seguito a lasciti testamentari.

### E. Ratei e risconti passivi

I ratei e risconti sono stati calcolati sulla base del principio della competenza, mediante la ripartizione dei costi e/o ricavi comuni a due esercizi.

#### Proventi e oneri

I proventi e gli oneri vengono rappresentati nel Rendiconto della Gestione in base alla loro **competenza economica**, cioè nell'esercizio in cui gli stessi hanno trovato giustificazione economica.

#### Imposte sul reddito

Le imposte correnti sono determinate secondo le aliquote e le norme vigenti. La Fondazione non svolgendo attività commerciale, calcola l'imposta Ires sui **redditi da fabbricati**, e l'imposta Irap in base al metodo "retributivo" che determina il **valore della produzione** in base alla sommatoria delle retribuzioni spettanti a dipendenti e collaboratori ed alle prestazioni occasionali.

## 4. Immobilizzazioni

Di seguito il prospetto che mette in evidenza le variazioni delle immobilizzazioni materiali ed immateriali:

### IMMOBILIZZAZIONI MATERIALI E IMMATERIALI

Descrizione	Valore storico di acquisto al 31/12/2023	Fondo Amm.to al 31/12/2023	Valore di bilancio 31/12/2023	Acquisti 2024	Cessioni 2024	Valore storico di acquisto al 31/12/2024	Amm.to al 31/12/2024	Fondo Amm.to al 31/12/2024	Valore di bilancio 31/12/2024
Diritti d'autore	6.000 €	2.400 €	3.600 €	0 €	0 €	6.000 €	1.200 €	3.600 €	2.400 €
Software	112.897 €	111.677 €	1.220 €	0 €	0 €	112.897 €	1.220 €	112.897 €	0 €
Registrazione Marchi	8.311 €	831 €	7.480 €	708 €	0 €	9.019 €	910 €	1.741 €	7.278 €
<b>Immateriali</b>	<b>127.208 €</b>	<b>114.908 €</b>	<b>12.300 €</b>	<b>708 €</b>	<b>0 €</b>	<b>127.916 €</b>	<b>3.330 €</b>	<b>118.238 €</b>	<b>9.678 €</b>
Fabbricati non Strumentali	417.439 €	192.780 €	224.659 €	0 €	37.580 €	379.859 €	0 €	155.201 €	224.659 €
Impianti e Macchinari	31.449 €	26.277 €	5.173 €	0 €	0 €	31.449 €	2.851 €	29.128 €	2.322 €
Attrezzature	16.778 €	15.033 €	1.745 €	0 €	0 €	16.778 €	515 €	15.549 €	1.229 €
<b>Altri beni</b>	<b>465.666 €</b>	<b>234.090 €</b>	<b>231.576 €</b>	<b>0 €</b>	<b>37.580 €</b>	<b>428.087 €</b>	<b>3.366 €</b>	<b>199.877 €</b>	<b>228.210 €</b>
Mobili e Arredi	357.127 €	298.988 €	58.138 €	1.000 €	10.586 €	347.541 €	14.844 €	303.247 €	44.294 €
Macchine Elettroniche Ufficio	37.611 €	34.815 €	2.795 €	4.958 €	0 €	42.569 €	2.595 €	37.410 €	5.159 €
Automezzi	55.683 €	28.858 €	26.826 €	0 €	28.851 €	26.832 €	5.366 €	14.173 €	12.659 €
<b>Totale altri beni</b>	<b>450.421 €</b>	<b>362.662 €</b>	<b>87.759 €</b>	<b>5.958 €</b>	<b>39.437 €</b>	<b>416.942 €</b>	<b>22.805 €</b>	<b>354.830 €</b>	<b>62.112 €</b>
<b>Materiali</b>	<b>916.087 €</b>	<b>596.752 €</b>	<b>319.335 €</b>	<b>5.958 €</b>	<b>77.017 €</b>	<b>845.028 €</b>	<b>26.171 €</b>	<b>554.707 €</b>	<b>290.322 €</b>
<b>Totale</b>	<b>1.043.295 €</b>	<b>711.659 €</b>	<b>331.636 €</b>	<b>6.666 €</b>	<b>77.017 €</b>	<b>972.944 €</b>	<b>29.501 €</b>	<b>672.945 €</b>	<b>300.000 €</b>

#### Immobilizzazioni immateriali

Gli acquisti si riferiscono all'integrazione dei marchi registrati nel 2023;

#### Immobilizzazioni materiali

Gli acquisti si riferiscono a:

- **Nuove scaffalature** per il magazzino;
- Uno **smartphone**, tre **PC** e tre **monitor** per PC;

Le cessioni si riferiscono a:

- Un **immobile** inserito tra le immobilizzazioni nel bilancio 2023 in quanto, per volontà del de cuius, era stato imposto il divieto di vendita per la durata di 10 anni sempreché l'alienazione non fosse essenziale per il perseguimento delle finalità della Fondazione. Con delibera del CDA del 7 novembre 2024, dopo aver informato l'esecutore testamentario, è stata deliberata l'autorizzazione alla vendita dell'immobile, il cui ricavato ha permesso di realizzare il vincolo imposto dal donatore relativo al perseguimento delle finalità statutarie dell'ente con l'acquisto di macchinari, richiesti per sopravvenuta necessità da parte dell'AOU Meyer.

- **Smaltimento** di cespiti degli anni 2005, 2006 e 2007;
- **Automezzi** e di un **ciclomotore**.

La Fondazione non ha effettuato alcuna rivalutazione sui beni ammortizzabili.

## 5. Costi di impianto e di ampliamento

La voce non sussiste.

## 6. Crediti e debiti di durata residua superiore a 5 anni e debiti assistiti da garanzie reali su beni sociali

Non si evidenziano crediti e debiti di durata residua superiore a 5 anni e debiti assistiti da garanzie reali su beni sociali.

## 7. Ratei e risconti attivi e passivi ed altri fondi

I ratei e risconti attivi sono così costituiti:

D) Ratei e Risconti Attivi	2024	2023
<b>Ratei attivi</b>	<b>63.858 €</b>	<b>62.147 €</b>
Ratei Attivi interessi bancari	63.858 €	62.147 €
<b>Risconti Attivi</b>	<b>10.048 €</b>	<b>13.612 €</b>
Canoni Software domini internet e certificati	2.801 €	1.440 €
Quote iscrizione eventi e formazione	0 €	1.040 €
Quote canoni pubblicitari	0 €	4.533 €
Polizze assicurative	6.264 €	5.955 €
Quote spese condominiali	569 €	201 €
Bolli automezzi	290 €	331 €
Canoni noleggio	124 €	113 €
<b>Totale</b>	<b>73.906 €</b>	<b>75.760 €</b>

Per quanto riguarda i ratei attivi su interessi bancari sono così suddivisi:

- Sui **certificati di deposito 11.024 €**
- Sui **c/c bancari 52.834 €**

Di seguito sono messe in evidenza le variazioni dell'esercizio:

Movimenti RATEI E RISCONTI ATTIVI	Valore di INIZIO ESERCIZIO	VARIAZIONE nell'esercizio	Valore di FINE ESERCIZIO
Ratei attivi	62.147 €	1.711 €	63.858 €
Risconti attivi	13.612 €	- 3.564 €	10.048 €
<b>Totale</b>	<b>75.760 €</b>	<b>- 1.853 €</b>	<b>73.906 €</b>

I ratei e risconti passivi sono così dettagliati:

E) Ratei e Risconti Passivi	2024	2023
<b>Ratei Passivi</b>	<b>0 €</b>	<b>306 €</b>
Bolli Auto	0 €	306 €
<b>Risconti Passivi</b>	<b>4.954 €</b>	<b>325.961 €</b>
Provento Donazione in Natura di Polizza Assicurativa	4.954 €	4.961 €
Contributi da altri Enti	0 €	321.000 €
<b>Totale</b>	<b>4.954 €</b>	<b>326.267 €</b>

I contributi da altri enti fanno riferimento a importi deliberati nel corso del 2023, ma di competenza dell'esercizio in chiusura.

Di seguito le **variazioni dell'esercizio**:

Movimenti RATEI E RISCONTI PASSIVI	Valore di INIZIO ESERCIZIO	VARIAZIONE nell'esercizio	Valore di FINE ESERCIZIO
Ratei Passivi	306 €	- 306 €	0 €
Risconti Passivi	325.961 €	- 321.007 €	4.954 €
<b>TOTALE</b>	<b>326.267 €</b>	<b>- 321.313 €</b>	<b>4.954 €</b>

## 8. Patrimonio netto

Nel prospetto sottostante vengono messe in evidenza le **movimentazioni** del patrimonio netto:

Movimenti PATRIMONIO NETTO	Valore di inizio esercizio	Incrementi	Decrementi	Valore di fine esercizio
FONDO DI DOTAZIONE DELL'ENTE	224.659 €	0 €	0 €	224.659 €
<b>PATRIMONIO VINCOLATO</b>				
Riserve statutarie	0 €	0 €	0 €	0 €
Riserve vincolate per decisione degli organi istituzionali	2.813.716 €	1.172.000 €	2.052.924 €	1.932.792 €
Riserva fondi 5x1000 vincolati da organi istituzionali	0 €	5.401.047 €	5.401.047 €	0 €
Riserva fondo donazioni non monetizzate vincolato da organi istituzionali	376.327 €	177.292 €	78.375 €	475.244 €
<b>Riserve vincolate per decisione degli organi istituzionali</b>	<b>3.190.043 €</b>	<b>6.750.339 €</b>	<b>7.532.346 €</b>	<b>2.408.036 €</b>
<b>Riserve vincolate destinate da terzi</b>	<b>3.119.554 €</b>	<b>2.119.728 €</b>	<b>2.771.346 €</b>	<b>2.467.936 €</b>
<b>Totale PATRIMONIO VINCOLATO</b>	<b>6.309.598 €</b>	<b>8.870.067 €</b>	<b>10.303.692 €</b>	<b>4.875.972 €</b>
<b>PATRIMONIO LIBERO</b>				
Riserve di utili o avanzi di gestione	3.844.958 €	2.925.221 €	832.000 €	5.938.179 €
Altre riserve	0 €	0 €	0 €	0 €
<b>Totale PATRIMONIO LIBERO</b>	<b>3.844.958 €</b>	<b>2.925.221 €</b>	<b>832.000 €</b>	<b>5.938.179 €</b>
AVANZO/DISAVANZO D'ESERCIZIO	8.693.853 €	8.800.590 €	8.693.853 €	8.800.590 €
<b>Totale Patrimonio Netto</b>	<b>19.073.067 €</b>	<b>20.595.878 €</b>	<b>19.829.545 €</b>	<b>19.839.401 €</b>

In forma grafica la **composizione del patrimonio netto** è così rappresentata:

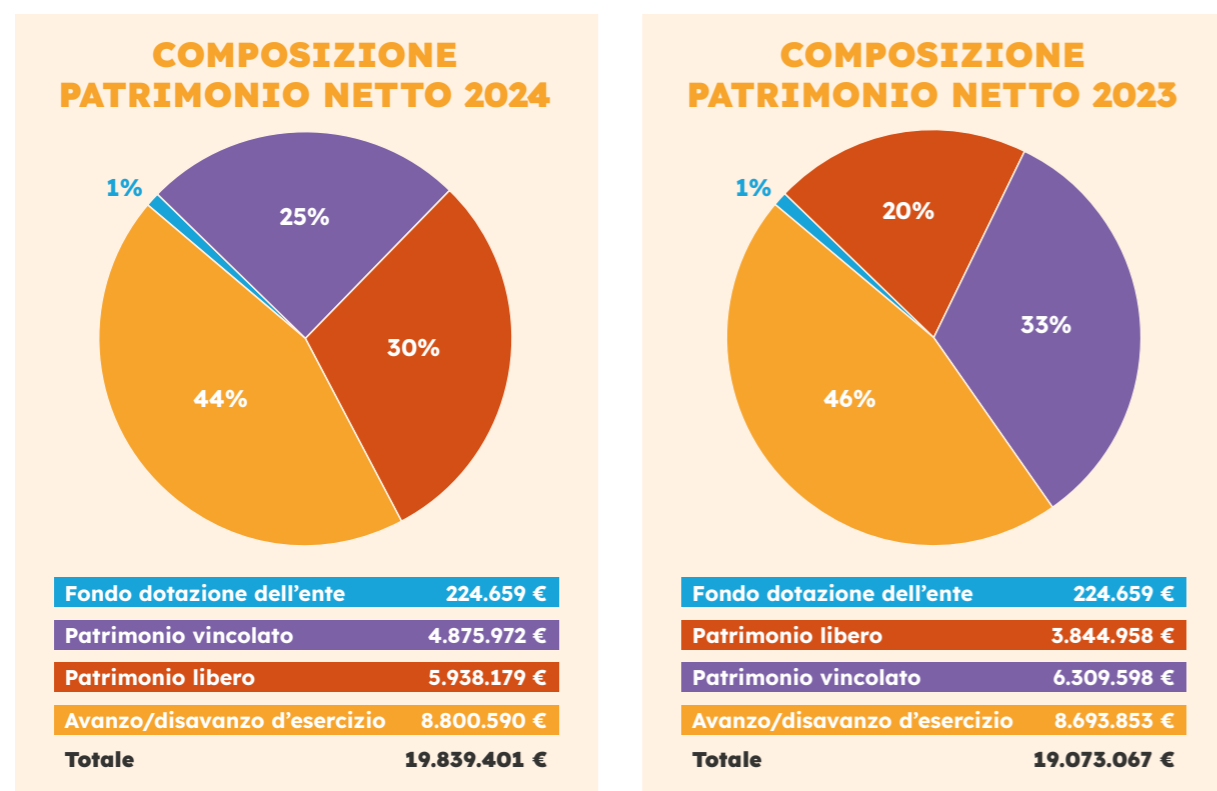

Analizzando le singole voci che compongono il patrimonio netto abbiamo:

### 1) Fondo di dotazione dell'ente

Pari a 224.659€ costituito dal valore di quanto conferito in sede di costituzione della Fondazione, ovvero dall'immobile sito in Firenze, Via Masaccio n. 222;

### 2) Riserve vincolate per decisione degli organi istituzionali:

L' **incremento** è dato:

- Dalla **destinazione** delle riserve libere a vincoli specifici come da delibere del 15 marzo per e del 7 novembre per complessive 832.000 €;
- Dalla **destinazione** di parte del risultato di esercizio 2023 a riserva vincolata per attività specifiche, per un totale di 340.000 € così ripartiti: 120.000 € vincolati da CDA ad Accoglienza Generica, 110.000 € vincolati da CDA a Sostegno Attività Sanitaria, 60.000 € vincolati da CDA a Sostegno Centro Studi, 50.000 € vincolati da CDA ad Accoglienza Famiglie;
- Dalla **riserva Fondi 5x1000** vincolata per decisioni degli organi istituzionali, trattasi del 5x1000 non speso lo scorso anno che il Consiglio direttivo in sede di destinazione dell'utile dell'esercizio 2023 deliberò di destinare ad una riserva specifica per 5.401.047 €;
- Dall'**accantonamento** a riserva fondo donazioni non monetizzate pari al valore degli immobili acquisiti in eredità nel corso dell'esercizio 2024 (vedi prospetto rimanenze immobili).

Riserve vincolate per decisione degli organi istituzionali	Incremento
Destinazione riserve libere a vincoli specifici	832.000 €
Destinazione risultato d'esercizio 2023	340.000 €
<b>Riserva fondi 5x1000 vincolati da organi istituzionali</b>	
Destinazione risultato d'esercizio 2023	5.401.047 €
<b>Riserva fondo non monetizzato vincolato da organi istituzionali</b>	
Accantonamenti per acquisizioni immobili derivanti da eredità	177.292 €
<b>Totale</b>	<b>6.750.339 €</b>

Il **decremento** è dato:

- Dall'**utilizzo delle riserve** nel corso dell'esercizio per 7.453.971 € per realizzare le azioni programmate dagli organi istituzionali, come riportato nell'attività di interesse generale al punto 10 del rendiconto gestionale;
- Dall'aver **liberato la riserva** fondo donazioni non monetizzate relativa agli immobili in eredità ceduti in corso d'anno così come rappresentato nella tabella delle rimanenze immobili.

Riserve vincolate per decisione degli organi istituzionali	Decremento
Utilizzo Riserve per Progetti Realizzati nell'Anno	2.052.924 €
<b>Riserva fondi 5x1000 vincolati da organi istituzionali</b>	
Utilizzo Riserve 5x1000 per Progetti Realizzati nell'Anno	5.401.047 €
<b>Riserva fondo non monetizzate vincolato da organi istituzionali</b>	
Rilascio a Riserve Disponibili per Vendita Immobili	78.375 €
<b>Totale</b>	<b>7.532.346 €</b>

### 3) Riserve vincolate per decisioni di terzi

Trattasi della riserva formatasi in seguito ai vincoli posti da parte di terzi alle donazioni effettuate, nel corso dell'esercizio ha subito le seguenti variazioni:

Riserve vincolate da Terzi	Incremento
Destinazione Risultato d'Esercizio 2023	105.960 €
Donazioni dell'Anno con Finalità Imposta dal Donatore	2.013.768 €
<b>Totale</b>	<b>2.119.728 €</b>

Riserve vincolate da Terzi	Decremento
Utilizzo Raccolta Vincolata dell'Anno	1.816.374 €
Utilizzo Riserve per Progetti Realizzati nell'Anno	954.973 €
<b>Totale</b>	<b>2.771.346 €</b>

Sulla base di quanto stabilito nell'OIC 35 le erogazioni liberali di terzi finalizzate vengono **accantonate nel patrimonio** e poi **liberate in corso d'anno** ed imputate nel rendiconto gestionale al momento del realizzarsi del vincolo.

Come risulta dalla tabella soprastante **l'incremento è dato dalle erogazioni liberali vincolate dell'anno**, oltre a una parte della destinazione del risultato d'esercizio dello scorso anno, relativo agli eventi di raccolta fondi occasionali finalizzati, esattamente per 29.202 € alla play-therapy e 76.758 € al progetto M+.

Per quanto riguarda i **decrementi derivano dal soddisfarsi del vincolo** imposto dal donatore per progetti realizzati nell'anno utilizzando risorse sia relative a erogazioni effettuate nell'anno che negli anni precedenti.

#### 4) Riserve di utili

Costituiscono il **patrimonio libero della Fondazione**.

Le variazioni derivano dall'accantonamento degli utili e dal rilascio della riserva fondi donazioni non monetizzate, mentre i decrementi dalla destinazione data dal CDA per vincoli specifici come evidenziato nei sottostanti prospetti:

Riserve libere	Incremento
Destinazione Risultato d'Esercizio 2023	2.846.846 €
Rilascio Riserva Fondo non Monetizzato per Vendita Immobili	78.375 €
<b>Totale</b>	<b>2.925.221 €</b>

Riserve libere	Decremento
Destinazione Riserve Libere a Vincoli Specifici	832.000 €
<b>Totale</b>	<b>832.000 €</b>

Di seguito il prospetto che evidenzia l'origine dei fondi e la possibilità di utilizzo:

Movimenti PATRIMONIO NETTO	Importo	Origine Natura	Possibilità di utilizzazione	Utilizzi eseguiti nel 2024	Utilizzi eseguiti nel 2023	Utilizzi eseguiti nel 2022
FONDO DI DOTAZIONE DELL'ENTE	224.659 €	Costituzione	no	0 €	0 €	0 €
<b>PATRIMONIO VINCOLATO</b>						
Riserve statutarie	0 €			0 €	0 €	0 €
Riserve vincolate per decisione degli organi istituzionali	1.932.792 €	Avanzi di gestione liberi e rilascio riserva non monetizzata vincolata	Realizzo del vincolo	2.052.924 €	1.909.821 €	2.000.494 €
Riserva fondi 5x1000 vincolati da organi istituzionali	0 €	Delibera Cda per accantonamento 5x1000	Realizzo del vincolo	5.401.047 €	5.286.315 €	6.735.293 €

Riserva fondo donazioni non monetizzate vincolato da organi istituzionali	475.244 €	Da accantonamento	Vendita immobile	78.375 €	19.522 €	420.870 €
Riserve vincolate destinate da terzi	2.467.936 €	Da erogazioni di terzi	Realizzo del vincolo	2.771.346 €	1.938.253 €	2.000.076 €
<b>Totale PATRIMONIO VINCOLATO</b>	<b>4.875.972 €</b>			<b>10.303.692 €</b>	<b>9.153.911 €</b>	<b>11.156.733 €</b>
<b>PATRIMONIO LIBERO</b>						
Riserve di utili o avanzi di gestione	5.938.179 €	Avanzi di gestione liberi e rilascio riserva non monetizzata libera	Destinazione a vincoli o copertura perdite	832.000 €	2.480.000 €	1.454.804 €
Altre riserve	0 €			0 €	0 €	0 €
<b>Totale PATRIMONIO LIBERO</b>	<b>5.938.179 €</b>			<b>832.000 €</b>	<b>2.480.000 €</b>	<b>1.454.804 €</b>
<b>Totale</b>	<b>11.038.810 €</b>			<b>11.135.692 €</b>	<b>11.633.911 €</b>	<b>12.611.537 €</b>

## 9. Indicazione degli impegni di spesa o di reinvestimento di fondi o contributi ricevuti con finalità specifiche

Si evidenzia l'**impegno di spesa** diretto a sostenere la progettualità dell'Ospedale 2024 pari a un importo stimato in budget per 10.800.000 €.

## 10. Descrizione dei debiti per erogazioni liberali condizionate

La Fondazione **non ha ricevuto** erogazioni liberali condizionate.

## 11. Analisi delle principali componenti del rendiconto gestionale

Il rendiconto gestionale è suddiviso per **settori di attività** in osservanza a quanto previsto dal D.M. 5 marzo 2020, in particolare la Fondazione esercita le seguenti aree di attività:

- Attività di **interesse generale**;
- Attività **raccolta fondi** occasionale;
- Attività **finanziaria** e **patrimoniale**;
- Attività di **supporto** generale.

In particolare la Fondazione non esercita attività strumentali ed accessorie ai sensi dell'art.6.

## Introiti

### ATTIVITÀ DI INTERESSE GENERALE

#### EROGAZIONI

La voce di bilancio relativa alle erogazioni è così dettagliata:

Erogazioni liberali	2024	2023
Proventi Donazioni Libere	5.873.280 €	5.381.104 €
Proventi Donazioni Vincolate Anno Corrente	1.837.602 €	1.194.949 €
Proventi Donazioni Vincolate Anni Precedenti	954.973 €	745.579 €
<b>Totale</b>	<b>8.665.854 €</b>	<b>7.321.632 €</b>

Per quanto riguarda le donazioni effettivamente ricevute nell'anno si rimanda al paragrafo delle erogazioni liberali.

#### PROVENTI DEL 5X1000

La voce di bilancio relativa è così dettagliata:

Proventi 5X1000	2024	2023
Proventi 5x1000	5.415.417 €	5.401.047 €
<b>Totale</b>	<b>5.415.417 €</b>	<b>5.401.047 €</b>

Si sottolinea che rispetto allo scorso anno si è avuto un incremento di 14.370 €.

#### CONTRIBUTI

La voce di bilancio relativa ai contributi è così dettagliata:

CONTRIBUTI	2024	2023
<b>6) Contributi da Soggetti Privati</b>	<b>321.000 €</b>	<b>174.812 €</b>
Banca d'Italia	246.000 €	0 €
Fondazione Mediolanum Onlus	0 €	154.812 €
Beneficentia Stiftung	75.000 €	20.000 €
<b>8) Contributi da Enti Pubblici</b>	<b>44.497 €</b>	<b>73.761 €</b>
Ministero del Lavoro e delle Politiche Sociali	44.497 €	73.761 €
<b>Totale</b>	<b>365.497 €</b>	<b>248.572 €</b>

### ALTRI RICAVI RENDITE E PROVENTI

Gli altri ricavi dell'attività di interesse generale sono così suddivisi:

Altri ricavi rendite e proventi	2024	2023
Plusvalenze da Alienazione Beni	326.491 €	73.793 €
Sopravvenienze Attive	3.950 €	15.437 €
Rimborsi Assicurativi	79 €	3.809 €
Altro	212 €	4.345 €
<b>Totale</b>	<b>330.733 €</b>	<b>97.384 €</b>

Plusvalenze da Alienazione Beni	2024	2023
Cessione Automezzi	1.200 €	3.315 €
Cessione Immobili	325.291 €	70.478 €
<b>Totale</b>	<b>326.491 €</b>	<b>73.793 €</b>

Per quanto riguarda le plusvalenze si riferiscono principalmente alla vendita nell'esercizio 2024 degli immobili ricevuti in eredità.

I valori delle plusvalenze derivano dalle differenze tra il prezzo di vendita degli immobili e quanto valorizzato prudenzialmente in bilancio sulla base della rendita catastale. L'aumento è dovuto ad un maggior volume di vendite rispetto al 2023, durante il quale ne era avvenuta soltanto una.

Le sopravvenienze sono costituite da:

Sopravvenienze Attive	2024	2023
Differenze Realizzo Crediti Eredità	3.933 €	10.124 €
Maggior Credito Imposta Pubblicità	0 €	5.134 €
Altro	17 €	180 €
<b>Totale</b>	<b>3.950 €</b>	<b>15.437 €</b>

#### RACCOLTE FONDI

Le raccolte fondi sono meglio dettagliate al punto 24 della presente relazione di missione.

## ATTIVITÀ FINANZIARIA E PATRIMONIALE

Per quanto riguarda l'attività finanziaria e patrimoniale della Fondazione, gli introiti sono costituiti da:

Ricavi Rendite e Proventi da Attività Finanziarie e Patrimoniali	2024	2023
<b>1. Da Rapporti Bancari</b>	<b>186.184 €</b>	<b>120.935 €</b>
Interessi Attivi su Titoli	26.251 €	55.857 €
Interessi Attivi Bancari	159.934 €	65.078 €
<b>2. Da altri investimenti finanziari</b>	<b>99.978 €</b>	<b>0 €</b>
Plusvalenze su cessione titoli	99.978 €	0 €
<b>3. Da Patrimonio Edilizio</b>	<b>18.176 €</b>	<b>18.192 €</b>
Proventi Affitti Attivi	18.176 €	18.192 €
<b>Totale</b>	<b>304.339 €</b>	<b>139.127 €</b>

I proventi finanziari sono aumentati rispetto allo scorso anno prevalentemente in seguito all'aumento del tasso d'interesse su un istituto di credito rispetto allo scorso anno e all'espansione del c/deposito che ha portato un aumento degli interessi attivi bancari maturati e conseguentemente alla plusvalenza realizzata sulla cessione di titoli azionari e obbligazionari. Gli affitti sono relativi al contratto di locazione dell'immobile in Via Masaccio n. 222 ricevuto in donazione al momento costitutivo dell'Ente e da altri immobili ereditati.

## Oneri

Sono così suddivisi:

Costi e Oneri	2024	2023
A. Costi e Oneri da Attività di Interesse Generale	6.256.826 €	4.525.598 €
C. Costi e Oneri da Attività di Raccolta Fondi	130.080 €	87.527 €
D. Costi e Oneri da Attività Finanziaria e Patrimonio Edilizio	106.682 €	536 €
E. Costi e Oneri di Supporto Generale	185.874 €	169.479 €
<b>Totale Ante Imposte</b>	<b>6.679.463 €</b>	<b>4.783.140 €</b>
Imposte	29.351 €	32.726 €
<b>Totale</b>	<b>6.708.814 €</b>	<b>4.815.866 €</b>

Si fa presente che nei costi di interesse generale è compreso anche l'utilizzo della riserva vincolata per decisioni del CDA per 7.453.971 € per la realizzazione delle finalità di interesse generale.

I costi diretti sono stati attribuiti alle varie attività gestionali secondo la loro ineranza mentre per quanto riguarda il criterio seguito per la ripartizione dei costi indiretti si è stimato una percentuale dell'80% sulle attività di interesse generale e di un 20% sul supporto generale.

Per quanto concerne il personale dipendente la riclassificazione tra attività di interesse generale e supporto generale è fatta sulla base di criteri analitici riferiti alle funzioni effettivamente svolte. Si fa presente che per quanto riguarda i costi mensa e formazione sono stati riclassificati in proporzione al costo del personale tra i servizi di AIG e SG.

## Attività di interesse generale

Nella tabella sottostante è rappresentata la ripartizione % dei costi di attività di interesse generale sul totale di 13.710.797 € (dato dal totale degli oneri di interesse generale pari a 6.256.826 € al lordo dell'utilizzo della riserva vincolata per decisione degli organi istituzionali pari a 7.453.971 €).

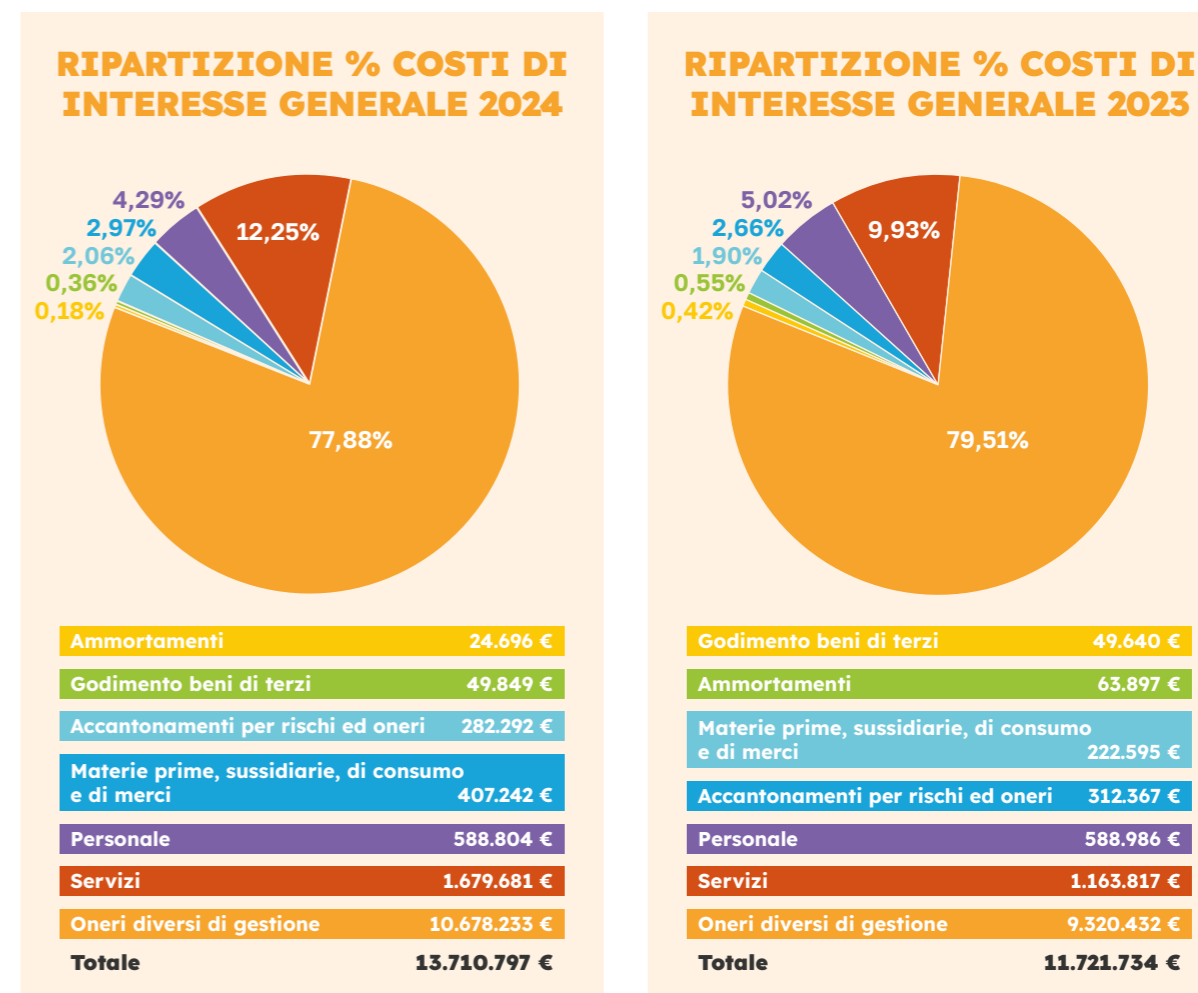

È facile notare l'incidenza maggiore data dagli oneri diversi di gestione che rappresentano ben il 77,88% del totale dei costi.

Se analizziamo il dettaglio degli oneri diversi di gestione pari a 10.678.233 € riportato nella pagina successiva, notiamo, nella tabella sottostante, che 10.599.667 € sono rappresentati dalle erogazioni e dai contratti stipulati su richiesta dell'Ospedale Meyer.

Le azioni svolte nei confronti dell'Ospedale sono suddivise come segue:

Acquisizioni e Finanziamenti richiesti da AOU Meyer	2024	2023
Erogazioni in natura beni	856.994 €	412.932 €
Erogazioni in natura servizi, contratti e altro	930.756 €	1.073.468 €
Erogazioni in denaro per acquisto beni	3.284.362 €	2.473.816 €
Erogazioni in denaro per acquisto servizi, contratti e altro	5.527.555 €	5.251.601 €
<b>Totale</b>	<b>10.599.667 €</b>	<b>9.211.817 €</b>

In particolare, per le erogazioni e i contratti su richiesta dell'AOU MEYER si evidenzia un aumento rispetto all'esercizio 2023 dovuto in particolare alle erogazioni in denaro. Per quanto riguarda il dettaglio dei costi di attività di interesse generale sono costituiti da:

A) Costi e Oneri da Attività di Interesse Generale	2024	2023
<b>1. Materie Prime, Sussidiarie, di Consumo e di Mercè</b>	<b>407.242 €</b>	<b>222.595 €</b>
Acquisto Merchandising Materiale di Consumo e Imballaggi	369.769 €	200.583 €
Libri Abbonamenti Riviste Pubblicazioni e Materiale Pubblicitario	32.137 €	16.229 €
Cancelleria e Stampati	1.070 €	1.031 €
Carburanti e Lubrificanti	1.785 €	2.978 €
Attrezzatura Abbigliamento e Divise	2.481 €	1.774 €
<b>2. Servizi</b>	<b>1.679.681 €</b>	<b>1.163.817 €</b>
Spese Pulizie Telefonia e UtENZE Varie	27.304 €	26.386 €
Spese di Promozione e Gestione Attività d'Interesse Generale	1.323.486 €	810.590 €
Spese di Gestione Lasciti Ereditari	81.643 €	83.149 €
Spese Aggiornamento Software Canoni e Internet	73.330 €	52.493 €
Consulenze	73.016 €	65.520 €
Collaborazioni e Lavoro Somministrato	36.972 €	71.931 €
Spese Postali e Oneri Bancari	28.221 €	22.200 €
Spese Formazione, Aggiornamento e Mensa Personale	27.243 €	23.622 €
Manutenzioni Riparazioni Varie e Gestione Automezzi	8.466 €	7.926 €
<b>3. Godimento Beni di Terzi</b>	<b>49.849 €</b>	<b>49.640 €</b>
Affitti Passivi	35.827 €	36.097 €
Noleggi	14.023 €	13.543 €
<b>4. Personale</b>	<b>588.804 €</b>	<b>588.986 €</b>
Costo Retribuzioni	429.362 €	429.474 €
Oneri Sociali e Previdenziali	126.311 €	126.887 €
Accantonamento TFR	33.132 €	32.625 €
<b>5. Ammortamenti</b>	<b>24.696 €</b>	<b>63.897 €</b>
Ammortamento Fabbricati non Strumentali	0 €	37.580 €
Ammortamento Diritti d'Autore	960 €	960 €
Ammortamento Marchi	728 €	665 €
Ammortamento Software	976 €	1.055 €
Ammortamento Macchine Elettroniche	2.076 €	1.179 €
Ammortamento Mobili e Arredi	11.897 €	11.944 €
Ammortamento Impianti e Macchinari	2.281 €	2.281 €
Ammortamento Attrezzature	412 €	668 €
Ammortamento Automezzi	5.366 €	7.566 €
<b>6. Accantonamenti per Rischi e Oneri</b>	<b>282.292 €</b>	<b>312.367 €</b>
Accantonamenti a Fondo Donazioni non Monetizzate	177.292 €	207.367 €
Accantonamento a Fondo Rischi Oneri futuri	105.000 €	105.000 €
<b>7. Oneri Diversi di Gestione</b>	<b>10.678.233 €</b>	<b>9.320.432 €</b>
Erogazioni e Contratti su Richiesta AOU Meyer	10.599.667 €	9.211.817 €
Spese Varie Gestione Eredità	37.304 €	64.543 €
Sopravvenienze Passive Interesse Generale	5.230 €	39.088 €
Altro	36.032 €	4.985 €
<b>Totale Costi Ante Utilizzo Fondi</b>	<b>13.711.110 €</b>	<b>11.721.734 €</b>
10. Utilizzo Riserva Vincolata per Decisione degli Organi Istituzionali	-7.453.971 €	-7.196.136 €
<b>Totale Costi al Netto Utilizzo Fondi</b>	<b>6.256.826 €</b>	<b>4.525.598 €</b>

Tra le voci più rilevanti, oltre agli oneri diversi di gestione già sopra dettagliati, si evidenziano:

- **Acquisti di merchandising**, l'aumento è dovuto principalmente al fatto che durante l'anno 2024 la Fondazione ha aumentato la produzione di merchandising e prodotti personalizzati e, conseguentemente, i costi ad essi connessi.
- **Le spese di promozione e gestione** dell'attività d'interesse generale che comprendono tutte le spese legate alla promozione ed al fundraising, ovvero le campagne di comunicazione, la voce ha registrato un incremento dovuto a un significativo incremento delle spese pubblicitarie, derivante da campagne promozionale finalizzate a rafforzare le politiche di fundraising e di comunicazione.
- **Le collaborazioni e il lavoro** somministrato subiscono un decremento rispetto al 2023 a seguito del passaggio, a giugno, dei contratti delle due giornaliste all'AOU MEYER.
- **Ammortamenti**, si segnala l'azzeramento degli ammortamenti sui fabbricati strumentali, poiché l'unico immobile ereditato che ne faceva parte è stato venduto in corso d'esercizio. A tal riguardo si rimanda a quanto specificato nel paragrafo quattro.
- **Altri oneri diversi di gestione**, dei quali hanno subito un incremento le erogazioni a favore dell'Aou Meyer per volontà di terzi e le donazioni promozionali in natura, costituite interamente da prodotti alimentari omaggio.

### Attività raccolta fondi

È dettagliata al punto 24 della presente relazione di missione.

### Attività finanziaria e patrimoniale

Gli oneri sono costituiti da:

D) Costi e Oneri da Attività Finanziaria e Patrimonio Edilizio	2024	2023
<b>1. Su rapporti bancari</b>	<b>104.838 €</b>	<b>0 €</b>
Perdite su Titoli	75.395 €	0 €
Minusvalenze Finanziarie	29.442 €	0 €
<b>3. Da patrimonio edilizio</b>	<b>1.845 €</b>	<b>536 €</b>
Spese Condominiali	1.845 €	536 €
<b>Totale</b>	<b>106.682 €</b>	<b>536 €</b>

Per quanto concerne le perdite su titoli derivano dalla vendita di titoli azionari e obbligazionari il cui valore di mercato è risultato inferiore al valore contabile. Le minusvalenze derivano dalla valutazione effettuata a fine esercizio al valore minore tra il costo d'acquisto e il valore di mercato, in osservanza dei corretti principi contabili.

## Attività di supporto generale

Per quanto concerne il supporto generale i costi sono così dettagliati:

1) **Materie prime sussidiarie di consumo e merci**, trattasi di materiale di consumo e cancelleria:

1. Materie Prime, Sussidiarie, di Consumo e di Mercii	2024	2023
Attrezzatura minuta e materiali di consumo	5.082 €	7.075 €
Cancelleria riviste stamati e pubblicazioni	209 €	235 €
<b>Totale</b>	<b>5.290 €</b>	<b>7.311 €</b>

2) **Servizi**, costituiti per la maggior parte da consulenze, spese formazione e aggiornamento software:

2. Servizi	2024	2023
Consulenze	28.168 €	30.404 €
Spese Aggiornamento Software Canoni e Internet	18.333 €	12.849 €
Spese Formazione, Somministrazione Lavoro e Mensa Personale	16.835 €	15.308 €
Spese Polizze Assicurative	13.725 €	11.173 €
Spese Pulizie, Telefonia e Utenze Varie	5.213 €	5.159 €
Realizzazioni Grafiche e Impianti	8.154 €	5.061 €
Spese di Rappresentanza	450 €	951 €
Abbonamenti	619 €	465 €
Spese Postali Spedizioni e Spese di Gestione Amministrative	686 €	409 €
<b>Totale</b>	<b>92.181 €</b>	<b>81.779 €</b>

3) **Godimento di beni di terzi**, costituiti da noleggio attrezzature:

3. Godimento Beni di Terzi	2024	2023
Noleggio Attrezzature	1.249 €	1.204 €
<b>Totale</b>	<b>1.249 €</b>	<b>1.204 €</b>

4) **Costi del personale dipendente**, trattasi del personale dipendente che svolge attività inerenti il supporto generale della Fondazione:

4. Personale	2024	2023
Costo Retribuzioni	48.221 €	51.063 €
Oneri Sociali e Previdenziali	13.638 €	14.096 €
Accantonamento TFR	4.126 €	3.721 €
<b>Totale</b>	<b>65.984 €</b>	<b>68.880 €</b>

5) **Ammortamenti**, così costituiti:

5. Ammortamenti	2024	2023
Ammortamento Software	244 €	264 €
Ammortamento Diritti d'Autore	240 €	240 €
Ammortamento Marchi	182 €	166 €
Ammortamento Impianti e Macchinari	570 €	570 €
Ammortamento Attrezzature	103 €	167 €
Ammortamento Mobili e Arredi	2.947 €	2.959 €
Ammortamento Macchine Ufficio	519 €	295 €
<b>Totale</b>	<b>4.805 €</b>	<b>4.660 €</b>

6) **Oneri diversi di gestione**, così costituiti:

6. Altri Oneri	2024	2023
Imu Esercizio	2.586 €	2.586 €
Sopravvenienze Passive	13.104 €	836 €
Diritti Tasse Contributo Bonifica Bolli	354 €	2.098 €
Sanzioni Multe Ammende	208 €	9 €
Abbuoni e Arrotondamenti Passivi	111 €	117 €
<b>Totale</b>	<b>16.364 €</b>	<b>5.645 €</b>

L'aumento delle sopravvenienze passive è dovuto principalmente a costi di competenza dell'esercizio precedente.

Per quanto riguarda il dettaglio dei costi di attività di supporto generale dal prospetto sottostante è possibile analizzare l'incidenza delle singole sezioni sul totale dei costi:

**RIPARTIZIONE % COSTI DI SUPPORTO GENERALE 2024**

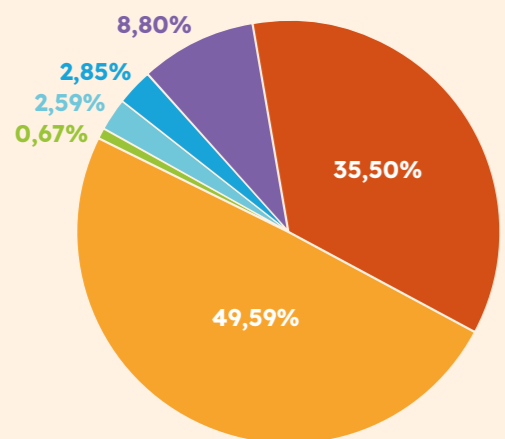

Godimento beni di terzi	1.249 €
Ammortamenti	4.805 €
Materie prime, sussidiarie, di consumo e di merci	5.290 €
Altri oneri	16.364 €
Personale	65.984 €
Servizi	92.181 €
<b>Totale</b>	<b>185.874 €</b>

**RIPARTIZIONE % COSTI DI SUPPORTO GENERALE 2023**

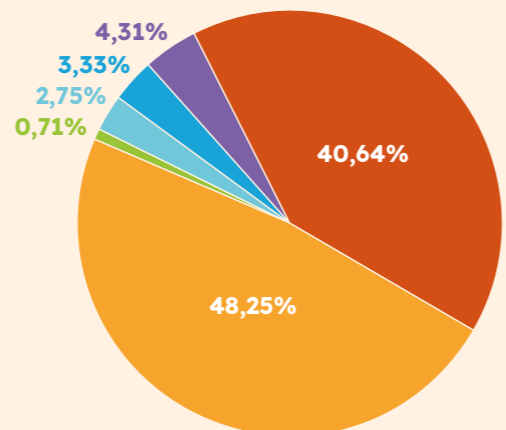

Godimento beni di terzi	1.204 €
Ammortamenti	4.660 €
Altri oneri	5.645 €
Materie prime, sussidiarie, di consumo e di merci	7.311 €
Personale	68.880 €
Servizi	81.779 €
<b>Totale</b>	<b>169.479 €</b>

I costi per servizi e del personale dipendente incidono per l'85% sui costi complessivi dell'attività di supporto generale.

**12. Descrizione della natura delle erogazioni liberali ricevute**

Le erogazioni liberali ricevute dalla Fondazione nel corso dell'esercizio 2024 si distinguono in denaro e natura, vincolate e libere, come di seguito rappresentate:

Erogazioni liberali	2024	2023
<b>Proventi Donazioni Libere</b>	<b>5.873.280 €</b>	<b>5.381.104 €</b>
Proventi Donazioni Libere in Denaro	5.666.308 €	5.107.014 €
Proventi Donazioni Libere in Natura	206.972 €	274.090 €
<b>Proventi Donazioni Vincolate Anno Corrente</b>	<b>1.837.602 €</b>	<b>1.194.949 €</b>
Proventi Donazioni Vincolate in Denaro Anno Corrente	1.816.374 €	1.192.674 €
Proventi Donazioni Vincolate in Natura Anno Corrente	21.228 €	2.275 €
<b>Proventi Donazioni Vincolate Anni Precedenti</b>	<b>954.973 €</b>	<b>745.579 €</b>
Proventi Donazioni Vincolate Anni Precedenti	954.973 €	745.579 €
<b>Totale</b>	<b>8.665.854 €</b>	<b>7.321.632 €</b>

In bilancio, come abbiamo specificato nei paragrafi soprastanti, l'importo delle erogazioni vincolate risente dell'influenza dell'applicazione del principio contabile OIC 35.

Nel prospetto sottostante viene rappresentato il raccordo tra le donazioni ricevute e l'importo in bilancio:

Erogazioni Liberali	Raccolta complessiva dell'anno 2023	Raccolta dell'anno che residua nei fondi vincolati da terzi	Totale Raccolta dell'anno a rendiconto gestionale	Incremento per utilizzo fondi vincolati da terzi anni precedenti	Importo Rendiconto gestionale 2023
Proventi per Donazioni Vincolate	1.512.152 €	- 317.202 €	1.194.949 €	745.579 €	1.940.528 €
Proventi per Donazioni Libere	5.381.104 €		5.381.104 €		5.381.104 €
<b>Totale</b>	<b>6.893.256 €</b>	<b>- 317.202 €</b>	<b>6.576.053 €</b>	<b>745.579 €</b>	<b>7.321.632 €</b>

Erogazioni Liberali	Raccolta complessiva dell'anno 2024	Raccolta dell'anno che residua nei fondi vincolati da terzi	Totale Raccolta dell'anno a rendiconto gestionale	Incremento per utilizzo fondi vincolati da terzi anni precedenti	Importo Rendiconto gestionale 2023
Proventi per Donazioni Vincolate	2.056.224 €	- 218.622 €	1.837.602 €	954.973 €	2.792.574 €
Proventi per Donazioni Libere	5.873.280 €		5.873.280 €		5.873.280 €
<b>Totale</b>	<b>7.929.504 €</b>	<b>- 218.622 €</b>	<b>7.710.882 €</b>	<b>954.973 €</b>	<b>8.665.854 €</b>

Nell'esercizio 2024 sono aumentate le donazioni vincolate rispetto a quelle registrate nell'anno precedente.

**COMPOSIZIONE EROGAZIONI LIBERALI 2024**

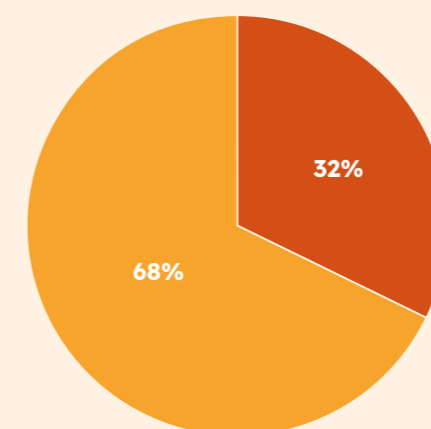

Proventi per Donazioni Vincolate	2.792.574 €
Proventi per Donazioni Libere	5.873.280 €
<b>Totale</b>	<b>8.665.854 €</b>

**COMPOSIZIONE EROGAZIONI LIBERALI 2023**

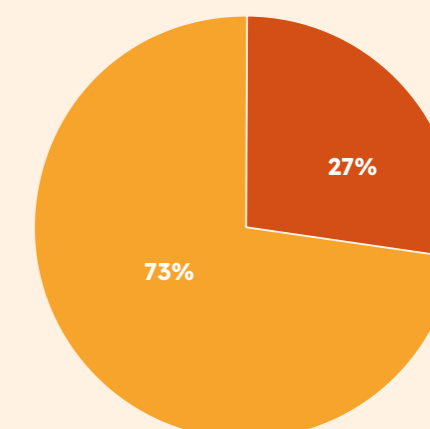

Proventi per Donazioni Vincolate	1.940.528 €
Proventi per Donazioni Libere	5.381.104 €
<b>Totale</b>	<b>7.321.632 €</b>

### 13. Numero medio dei dipendenti ripartito per categoria

Di seguito il numero medio dei dipendenti:

Dipendenti Fondazione Meyer*	Totale dipendenti	Uomini	Donne	Full time	Part time	Categorie protette
Tempo indeterminato	15	4	11	15	0	0
Tempo determinato	1	0	0	0	1	1

\*Tutti i dipendenti della Fondazione Meyer svolgono mansioni riconducibili alla categoria di impiegato.

N° dipendenti di età compresa tra 30 e 49 anni	12
N° dipendenti di età >= 50 anni	4

Per quanto concerne i volontari si precisa che l'Associazione Amici del Meyer è nata l'8 ottobre 2008 per raccogliere tutti coloro che intendono fare volontariato per la Fondazione dell'Ospedale Pediatrico Anna Meyer e opera esclusivamente a supporto della sua attività istituzionale e di quella del Meyer. **La Fondazione non ha volontari diretti.**

Struttura dei compensi, delle retribuzioni, delle indennità di carica	Come previsto da CCNL applicato in azienda Case di Cura personale non medico AIOP
---	---

La Fondazione Meyer si è avvalsa di n. 2 dipendenti interinali.

### 14. Compensi all'organo di amministrazione, all'organo di controllo e al soggetto incaricato della revisione legale

Nella tabella sottostante sono riportati i compensi erogati agli organi della Fondazione:

Compensi	2024	2023
Amministratori	0 €	0 €
Organo di controllo	18.000 €	17.996 €
Società di revisione	9.720 €	9.000 €
<b>Totale</b>	<b>27.720 €</b>	<b>26.996 €</b>

### 15. Prospetto identificativo degli elementi patrimoniali e finanziari e delle componenti economiche inerenti i patrimoni destinati ad uno specifico affare di cui all'Art. 10 Del d.Lgs. N. 117/2017 E S.M.I.

Nessun patrimonio destinato.

### 16. Operazioni realizzate con parti correlate

Nessuna operazione con parti correlate.

### 17. Proposta di destinazione dell'avanzo

Si propone la seguente destinazione del risultato d'esercizio:

Destinazione Risultato	2024
Vincolato da Terzi alla Play Therapy per Evento di Raccolta Fondi	70.791 €
Vincolato da Terzi allo screening neonatale per Eventi di Raccolta Fondi	79.244 €
Vincolato da Cda a Riserva 5x1000	5.415.417 €
Vincolati da Cda ad Accoglienza Generica	90.000 €
Vincolati da Cda a Sostegno Attività Sanitaria	1.119.497 €
Vincolati da Cda a Sostegno Centro Studi	60.000 €
A Riserva Non vincolata per Evento di Raccolta Fondi Non Vincolato	147.450 €
A Riserva Non Vincolata	1.818.191 €
<b>Totale</b>	<b>8.800.590 €</b>

### 18. Illustrazione della situazione dell'ente e dell'andamento della gestione

La Fondazione Meyer svolge da 24 anni attività di comunicazione, marketing e raccolta fondi esclusivamente per l'Ospedale Pediatrico Meyer e grazie alle donazioni di privati ed imprese sostiene lo sviluppo tecnologico, la ricerca scientifica e i progetti che aiutano a rendere più confortevole l'ambiente ospedaliero, nonché la permanenza di bambini e famiglie durante il periodo del ricovero. L'andamento della raccolta fondi negli anni è stato contraddistinto da un costante aumento – prescindendo dai due picchi del 2008 e del 2020 dovuti rispettivamente a mancata e doppia erogazione del 5x1000. **La raccolta fondi nel 2024 è cresciuta rispetto al 2023 ed è in linea con la media degli ultimi 5 anni.**

Per approfondimenti si rimanda al bilancio sociale. Vedi fig.10 a pag.71

### 19. Evoluzione prevedibile della gestione e previsioni di mantenimento degli equilibri economici e finanziari

La Fondazione continuerà il sostegno alla progettualità per l'ospedale sia dal punto di vista sanitario e di ricerca scientifica che di accoglienza.

Per quanto riguarda la raccolta fondi tramite eventi, si prevede di continuare le attività legate alla presenza sul territorio, ma anche nuove modalità di donazioni online. Si stima inoltre di proseguire ed incentivare l'attività di partecipazione ai bandi di erogazione dedicati al terzo settore. Allo stesso tempo si pensa di incrementare gli accordi con le imprese e sviluppare nuove relazioni grazie ad analisi di segmentazione per attrarre nuovi donatori privati. Per quanto riguarda il merchandising e le donazioni spontanee si ritiene opportuno potenziare la piattaforma web dedicata alle suddette attività. Le campagne di raccolta saranno condivise con l'ospedale a seconda delle necessità e delle priorità dello stesso. Maggiore attenzione e investimenti anche per tutte le attività di comunicazione e adv digitali. Sarà predisposta una campagna di comunicazione sui lasciti testamentari.

## 20. Indicazione delle modalità di perseguimento delle finalità statutarie, con specifico riferimento alle attività di interesse generale

Continua lo stretto legame istituzionale della Fondazione Meyer con l'A.O.U. Meyer, anche in relazione agli **obiettivi strategici** legati all'espansione dell'Ospedale sia in termini di nuove attività di eccellenza sanitaria che di ricerca scientifica.

## 21. Informazioni e riferimenti in ordine al contributo che le attività diverse forniscono al perseguimento della missione dell'ente e l'indicazione del carattere secondario e strumentale delle stesse

Nessuna attività diversa.

## 22. Prospetto illustrativo dei costi e dei proventi figurativi

La Fondazione si è avvalsa della facoltà di non inserire i costi e proventi figurativi.

## 23. Differenza retributiva tra lavoratori dipendenti

Per l'anno 2024 il rapporto tra retribuzione annua lorda massima e minima dei lavoratori dipendenti dell'ente è 2,66.

## 24. Descrizione dell'attività di raccolta fondi

RENDICONTO SPECIFICO DELLA RACCOLTA PUBBLICA DI FONDI  
 “#RUNFORMEYER #RUNFORLOVE 2024”  
 PREVISTO DAL CO. 6, ART. 87 DEL D.LGS. N. 117/2017 E S.M.I.

### DESCRIZIONE DELL'INIZIATIVA/MANIFESTAZIONE PUBBLICA

Nel corso dell'anno 2024 l'evento #runformeyer è stato replicato nell'ambito delle attività di raccolta fondi della Fondazione Meyer.

Sono tornati ad essere tre i momenti di questa iniziativa:

**Runforlove**, la corsa di San Valentino in modalità virtual (corri dove vuoi, corri quando vuoi - nei giorni compresi tra il 10 e il 14 febbraio - corri in coppia!). 2014 son le coppie iscritte, per un totale di 4.028 persone.

**Milano Marathon Charity Program**, la staffetta solidale di 4 persone a squadre, sul percorso della Milano Marathon, domenica 7 aprile. Qui sono state coinvolte 28 squadre di 4 persone sia private che aziendali.

**Firenze Marathon Fanfani Staffetta 3x7k**, svoltasi il sabato antecedente la maratona di Firenze a novembre presso l'Ippodromo del Visarno al Parco delle Cascine di Firenze.

Qui abbiamo registrato ben 189 staffette (567 persone) aggiudicandoci così il primo premio per l'Associazione con il più alto numero di iscritti fra tutti gli enti partecipanti.

#Runformeyer conta anche di 2 profili social su Facebook e su Instagram tramite i quali attiviamo inserzioni sponsorizzate per promuovere la partecipazione agli eventi podistici Runformeyer.

Di seguito il rendiconto della raccolta:

### #RUNFORMEYER #RUNFORLOVE 2024

Entrate	Importo
Proventi Raccolti da Soci e Privati	111.802 €
Donazione in natura	24 €
<b>Totale Entrate</b>	<b>111.826 €</b>
Uscite	Importo
Spese per Allestimento manifestazione (Noleggi, Gestione Iscrizioni Ecc)	10.944 €
Spese per Promozione Manifestazione (Volantini, Pubblicità, Ecc)	22.816 €
Spese per Viaggi e Trasferte	1.640 €
Spedizioni	5.635 €
<b>Totale Uscite</b>	<b>41.035 €</b>
<b>Risultato Netto Raccolta</b>	<b>70.791 €</b>

RENDICONTO SPECIFICO DELLA RACCOLTA PUBBLICA DI FONDI  
**“MIADI - 2024”**  
 PREVISTO DAL CO. 6, ART. 87 DEL D.LGS. N. 117/2017 E S.M.I.

### DESCRIZIONE DELL'INIZIATIVA/MANIFESTAZIONE PUBBLICA

E' proseguito il progetto MiaDi, giunto alla sua ottava edizione, grazie all'affetto e alla partecipazione di centinaia di persone. Forze ed energie positive riunite a sostegno della Fondazione Meyer.

Il progetto MiaDi è espressione di azioni concrete realizzate dalla Fondazione Meyer insieme all'aiuto di particolari “ambasciatori”, due genitori, che hanno deciso di restituire al Meyer quanto di bello avevano ricevuto durante il periodo di malattia dei loro figli. Le iniziative a cui hanno dato vita negli anni hanno permesso il raggiungimento di importanti raccolte fondi.

Quest'anno l'importo è stato destinato totalmente a favore del progetto di ricerca scientifica del Meyer, nello specifico per lo Screening Neonatale del Meyer, uno dei più importanti programmi di medicina preventiva pubblica che consiste nel poter effettuare diagnosi precoce di un numero sempre maggiore di malattie che vengono conosciute attraverso la ricerca, grazie a un semplice prelievo di poche gocce di sangue dal tallone del neonato fra le 48 e le 72 ore di vita.

Due gli eventi principali del 2024: la prima iniziativa si è svolta presso la Società Canottieri Firenze: una cena solidale più informale e intima in riva all'Arno con circa 140 persone, che hanno trascorso una piacevole serata, ascoltando anche le finalità del progetto di sostegno. L'iniziativa principale è stata la cena del 16 ottobre, che si è svolta presso l'Auditorium del Centro Tecnico Federale di Coverciano, alla quale hanno partecipato con il loro sostegno 35 aziende del territorio con una partecipazione di circa 370 persone, nel segno dell'amicizia e della solidarietà.

Di seguito il rendiconto della raccolta:

### RENDICONTO DELLA RACCOLTA MIADI 2024

Entrate	Importo
Proventi Raccolti da Soci e Privati	116.250 €
<b>Totale Entrate</b>	<b>116.250 €</b>
Uscite	Importo
Spese per Allestimento Manifestazione (Catering / Siae / Audio e Video / location / fiori)	35.209 €
Spese per Promozione Manifestazione (Volantini, Pubblicità, Ecc)	1.725 €
Spese per viaggi e trasferte	72 €
<b>Totale Uscite</b>	<b>37.006 €</b>
<b>Risultato netto raccolta</b>	<b>79.244 €</b>

RENDICONTO SPECIFICO DELLA RACCOLTA PUBBLICA DI FONDI  
**“CENA DI NATALE - 2024”**  
 PREVISTO DAL CO. 6, ART. 87 DEL D.LGS. N. 117/2017 E S.M.I.

### DESCRIZIONE DELL'INIZIATIVA/MANIFESTAZIONE PUBBLICA

La tradizionale cena di Natale della Fondazione Meyer. Un'occasione di festa e solidarietà, un momento per riunire e augurare buon Natale a donatori privati, imprese, società civile e istituzioni.

L'edizione 2024 si è svolta nella splendida cornice del Rocco B. Commisso Viola Park di Bagno a Ripoli (FI), la casa della ACF Fiorentina, una location unica, per un evento a cui hanno partecipato oltre 300 persone.

Sono intervenuti alla serata le principali cariche istituzionali della città e del territorio e ospiti del mondo imprenditoriale.

Come ogni anno si è sentito forte il sostegno alla Fondazione: infatti, oltre alle donazioni dei singoli invitati, hanno contribuito alla buona riuscita dell'evento ben 20 aziende, che hanno colto l'occasione di invitare i loro clienti e collaboratori ad una serata piacevole e solidale. Il loro intervento si è concretizzato con donazioni effettuate a sostegno delle prime necessità dell'ospedale o con servizi forniti nel corso della serata.

Di seguito il rendiconto della raccolta:

### CENA DI NATALE 2024

Entrate	Importo
Proventi Raccolti da Soci e Privati	199.490 €
<b>Totale Entrate</b>	<b>199.490 €</b>
Uscite	Importo
Spese per Allestimento Manifestazione (Catering / Stampe / Siae / Pulizie / Noleggi / Audio e Luci / Fotografo / Uso spazi)	52.040 €
<b>Totale Uscite</b>	<b>52.040 €</b>
<b>Risultato netto raccolta</b>	<b>147.450 €</b>

